

No. Dokumen	: F-INDO-TMB-UNIT-SUB-75.1
No. Revisi	: 0
Tanggal Revisi	: -
Tanggal Berlaku	: 27 September 2021
Halaman	: 37



PEDOMAN PELAKSANAAN PENERIMAAN MAHASISWA BARU TAHUN AKADEMIK 2022/2023

POLITEKNIK INDONUSA SURAKARTA

KATA PENGANTAR

Segala puji bagi Allah SWT yang telah melimpahkan karunia rahmatNya sehingga kami dapat menyusun pedoman pelaksanaan penerimaan Mahasiswa baru untuk tahun akademik 2022/2023. Politeknik Indonusa Surakarta berdiri sejak 2 Agustus 2002 dibawah naungan yayasan Indonesia Membangun Surakarta, Kami memiliki 7 program studi unggulan yang sudah terakreditasi oleh BAN-PT untuk meningkatkan kualitas mutu pendidikan. Buku pedoman ini berisi tentang informasi umum yang menyangkut pendaftaran, jalur penerimaan mahasiswa baru, ketentuan registrasi, ketentuan pengunduran diri serta rincian biaya mahasiswa baru tahun akademik 2022/2023. Penerimaan mahasiswa baru di Politeknik Indonusa Surakarta merupakan salah satu tugas dari unit Humas dan Publikasi yang kemudian membentuk Panitia Penerimaan Mahasiswa Baru guna memudahkan dalam pembagian tugas dan fungsi. Politeknik Indonusa Surakarta akan terus mengembangkan program studi baru sesuai dengan permintaan pasar industri yang sangat memerlukan sumber daya manusia yang terampil dibidangnya. Sehingga seluruh lulusan Politeknik Indonusa Surakarta mampu terserap ke industri baik didalam maupun diluar negeri.

Direktur,
Politeknik Indonusa



Ir. Suci Purwandari, MM

DAFTAR ISI

A. Halaman Judul	1
B. Kata pengantar	2
C. Daftar isi	3
D. Pendahuluan	4
E. Bab I :	
1) Visi Misi dan Tujuan	6
2) Program studi	7
3) Kebijakan PMB	9
F. Bab II :	
1) Strategi PMB	10
2) Kriteria PMB	12
3) Prosedur PMB	13
4) Ketentuan seleksi	18
5) Hasil seleksi	19
6) Registrasi Maru	20
7) Pengunduran diri maru	21
8) Biaya perkuliahan	22
9) Program pengenalan prodi	23
10) Awal perkuliahan	24
G. Bab III :	
1) Penutup	24
2) Layanan informasi	24

PENDAHULUAN

Pendidikan di perguruan tinggi akan bergeser kearah vokasi berbasis kompetensi, industri dewasa ini sangat membutuhkan lulusan diploma III dan Sarjana Terapan (S1) berbasis vokasi, kami juga mengajarkan skill atau pelatihan – pelatihan, bahkan dinegara maju pendidikan vokasi mencapai 70-80 persen karena negara maju lebih mengutamakan pendidikan vokasi dan sangat pentingnya mengintegrasikan pendidikan dengan sertifikasi.

Pendidikan berperan menyiapkan sumber daya manusia dalam menghadapi persaingan global. Dalam rangka meningkatkan daya saing bangsa di segala bidang, diperlukan pendidikan tinggi yang mampu mengembangkan ilmu pengetahuan dan teknologi serta berketrampilan. Menurut undang – undang nomor 12 tahun 2012 pendidikan tinggi berfungsi mengembangkan kemampuan dan membentuk watak serta peradaban bangsa yang bermartabat dalam rangka mencerdaskan kehidupan bangsa mengembangkan sivitas akademika yang inovatif, kreatif, responsif, terampil, berdaya saing dan kooperatif melalui pelaksanaan tridharma dan mengembangkan ilmu pengetahuan dan teknologi dengan memperhatikan dan menerapkan nilai humaniora.

Politeknik Indonusa Surakarta merupakan perguruan tinggi Diploma III dan Sarjana Terapan (S1) unggulan dengan jalur pendidikan Vokasional yang berdiri pada tanggal 2 Agustus 2002. Dengan terakreditasinya program studi yang ada di Politeknik Indonusa Surakarta bisa meningkatkan kepercayaan masyarakat untuk melanjutkan pendidikan ke Perguruan Tinggi Vokasi. Hal ini dapat dilihat dari grafik penerimaan mahasiswa baru dari tahun ke tahun semakin meningkat. Penerimaan mahasiswa baru Politeknik Indonusa Surakarta merupakan salah satu tugas dari tim Humas dan Publikasi. Dalam penerimaan mahasiswa baru dimulai dengan sosialisasi kepada calon mahasiswa, pendaftaran, seleksi dan daftar ulang (registrasi). Saat ini Politeknik Indonusa memiliki 7 (Tujuh) Program studi unggulan yaitu DIII

Sistem Informasi, DIII Komunikasi Massa, DIII Perhotelan, DIII Teknologi Otomotif, DIII Farmasi, S1 terapan Manajemen Informasi Kesehatan dan S1 Terapan Teknologi Laboratorium Medis

Kedepannya Politeknik Indonusa Surakarta akan terus mengembangkan program studi baru sesuai dengan permintaan pasar industri yang sangat memerlukan sumber daya manusia yang terampil dibidangnya.

Diharapkan seluruh lulusan Politeknik Indonusa Surakarta bisa terserap ke industri dan menjadi ahli di bidangnya sesuai dengan program studi yang mereka pilih.

BAB I

A. VISI, MISI DAN TUJUAN

Politeknik Indonusa memiliki VISI sebagai berikut :

“Menjadi Pusat Pendidikan Vokasi Unggulan Dalam Menyediakan Sumber Daya Profesional Di Tingkat Global Pada Tahun 2027”

MISI Politeknik Indonusa Surakarta :

1. Menyelenggarakan sistem pendidikan professional dibidangnya dalam perkembangan ipteks dengan menggunakan kurikulum yang fleksibel yang berwawasan nasional, berjiwa pancasila, beriman, bertaqwa dan berbudi pekerti yang luhur
2. Melakukan penelitian dalam usaha meningkatkan mutu pendidikan dengan mengantisipasi pesatnya kemajuan dan pengembangan ilmu pengetahuan dan teknologi sehingga kelulusannya dapat memenuhi kebutuhan dunia industri dengan mengembangkan softskill.
3. Melakukan pengabdian pada Masyarakat dalam mengembangkan network / jaringan di bidang usaha dan Industri

Tujuan Politeknik Indonusa Surakarta :

1. Mengembangkan ketrampilan / softskill untuk menghasilkan Ahli madya yang berkualitas, disiplin dan mampu bersaing di tingkat Nasional maupun Internasional.
2. Meningkatkan kualitas dan kuantitas hasil penelitian sesuai bidangnya dengan penuh rasa tanggung jawab, mengupayakan dan mengembangkan hasil-hasil penelitian kepada masyarakat.
3. Meningkatkan Pengabdian Masyarakat dan mengembangkan kerjasama dengan instansi yang terkait baik nasional maupun Internasional untuk memperluas cakrawala institusi.

B. PROGRAM STUDI

Politeknik Indonusa Surakarta memiliki 7 program studi unggulan yaitu :

1. DIII- Sistem Informasi

Mahasiswa manajemen Informatika diharapkan mampu sepenuhnya terserap di industri bidang IT sebagai system analis, sebagai software Developer, IT Support, Entry Data Processing, Technopreneur, Network dan database administrator, E- Commerce dan bussines, dll.

2. DIII- Teknologi Otomotif

Lulusan mesin otomotif juga diharapkan bisa menjadi tenaga ahli dibidang perakitan kendaraan bermotor, di industry perawatan dan perbaikan otomotif, di industry karoseri otomotif , sebagai tenaga penguji kerndaraan bermotor dilembaga, sebagai pengelola bengkel otomotif maupun sebagai pengajar di SMK otomotif

3. DIII- Komunikasi Massa

Komunikasi massa memiliki outcome program untuk mahasiswa yaitu diharapkan lulusan mempunyai kemampuan dasar praktek dibidang media massa, mampu mengembangkan ilmu dan tehnologi, memiliki kompetensi yang dibutuhkan industry media, Enterpreneur dan masih banyak lagi.

4. DIII- Perhotelan

Mahasiswa Perhotelan menghasilkan ahli madya yang mempunyai pengetahuan dalam bidang pariwisata dan perhotelan, memiliki keahlian dalam pelaksanaan teknis manajemen hotel, memiliki jiwa kewirausahaan dan menguasai perhotelan secara menejerial, mempunyai kemampuan berbahasa asing dan pengendalian biaya perhotelan, dll

5. DIII- Farmasi

Semua mahasiswa lulusan DIII Farmasi diharapkan memiliki kemampuan dalam melaksanakan pengelolaan obat, pelayanan kefarmasian, dan pelayanan informasi obat, mampu berwirausaha dibidang farmasi dan pelayanan sediaan obat, mampu melaksanakan penyuluhan dibidang farmasi dan mampu melakukan pelayanan homecare dibidang farmasi, dapat melaksanakan pendistribusian dan pemasaran persediaan farmasi serta mampu melaksanakan produksi sediaan farmasi.

6. S1 terapan Manajemen Informasi Kesehatan

Program studi S1 terapan Manajemen Informasi kesehatan, memiliki peluang kerja yang masih sangat tinggi. Lulusan S1 terapan Manajemen Informasi Kesehatan diharapkan mampu menjadi tenaga Rekam medis di Rumah sakit /klinik/ puskesmas, dapat menjadi Konsultan IT Rumah Sakit atau Departemen Kesehatan, memiliki kemampuan programmer komputer di Rumah sakit, sebagai staf manager di Rumah Sakit dan mampu mengelola kegiatan administrasi Rumah sakit. Program studi ini tergolong langka dan sangat tinggi peluang kerja.

7. S1 terapan Teknologi Laboratorium Medis

Program studi S1 terapan Teknologi Laboratorium Medis, memiliki peluang kerja yang masih sangat tinggi. Lulusan S1 terapan Teknologi Laboratorium Medis diharapkan mampu menjadi tenaga ahli laboratorium di Rumah sakit /klinik, dapat menjadi ahli laboratorium medis diagnostik bidang: Imunologi klinik, Kimia klinik, Hematologi dan bakteriologi. Wirausaha industri alat laboratorium kesehatan dan wirausaha di industri laboratorium klinik.

AKREDITASI PROGRAM STUDI :

NO	PROGRAM STUDI	AKREDITASI	NO SK AKREDITASI	TANGGAL AKREDITASI
1	D3- Sistem Informasi	B	1994/SK/BAN-PT/Akred/Dipl-III / IX / 2016	29 September 2016
2	D3- Komunikasi Massa	B	500/SK/BAN-PT/Akred/Dpl-III / V / 2015	30 Mei 2015
3	D3- Perhotelan	A	1260/SK/BAN-PT/Akred/Dpl-III / XII / 2015	29 Desember 2015
4	D3- Teknologi Otomotif	B	0050/SK/BAN-PT/Akred/Dipl-III / I / 2017	10 Januari 2017
5	D3- Farmasi	B	0187/LAM-PTKes/Akr/ Dip/ III/ 2018	17 Maret 2018
6	S1 terapan Manajemen Informasi Kesehatan	Baik	0088/LAM-PTKes/Akr/Dip/I II/2021	25 Maret 2021
7	S1 terapan Teknologi Laboratorium Medis	berproses		

C. KEBIJAKAN UMUM PENERIMAAN MAHASISWA BARU

Sistem Penerimaan mahasiswa baru Politeknik Indonusa Surakarta bertujuan untuk mendapatkan calon mahasiswa dengan kemampuan akademis yang optimal agar dapat menyelesaikan studi dengan baik. Dalam Penerimaan mahasiswa baru semua program studi yang ada di Politeknik Indonusa Surakarta dilaksanakan secara serentak.

Pelaksanaan sistem penerimaan mahasiswa baru di Politeknik Indonusa Surakarta memiliki beberapa ketentuan, diantaranya:

1. Seluruh proses penerimaan mahasiswa baru pada semua program studi dilakukan melalui Panitia Penerimaan Mahasiswa Baru (PPMB) yang dibentuk dan disahkan oleh Direktur berdasarkan surat keputusan (SK) dengan masa jabatan selama satu tahun.
2. Panitia Penerimaan Mahasiswa Baru berkoordinasi / bekerja sama dengan Humas dan Publikasi untuk menetapkan kebijakan penerimaan mahasiswa baru setiap tahunnya.
3. Dalam kebijakan penerimaan mahasiswa baru tiap tahunnya panitia selalu menentukan persyaratan calon mahasiswa baru, kriteria seleksi, jumlah daya tampung, target pendaftar dan target mahasiswa baru
4. Panitia Penerimaan Mahasiswa Baru melakukan sosialisasi kepada calon mahasiswa baik secara offline maupun online kemudian pendataan pendaftaran, seleksi administrasi, Tes Potensi Akademik (TPA), tes wawancara dan daftar ulang (registrasi).
5. Penetapan mahasiswa baru yang telah diterima dilakukan melalui SK Direktur, apabila terdapat penerimaan mahasiswa baru tidak melalui SK Direktur, status mahasiswa dinyatakan tidak sah.
6. Hal-hal lain yang tidak diatur dalam pedoman ini dapat diatur lebih lanjut melalui keputusan direktur.

BAB II

1. STRATEGI PENERIMAAN MAHASISWA BARU

Untuk merealisasikan target, Panitia Penerimaan Mahasiswa Baru memiliki program kerja yang sudah tersusun didalam proker tahunan, meskipun demikian tim humas dan publikasi telah menjabarkan program tersebut untuk lebih meningkatkan jumlah mahasiswa baru sehingga apa yang sudah ditetapkan sebagai target tahunan penerimaan mahasiswa baru bisa tercapai bahkan lebih.

Langkah tersebut diantaranya :

1. Presentasi

Sosialisasi yang diberikan kepada siswa siswi SMA, SMK, MA di wilayah Kota Surakarta, Kabupaten Boyolali, Klaten, Sukoharjo, Karanganyar, Wonogiri, Sragen, Ngawi, Pacitan, Magetan, Purwodadi, Magelang dan beberapa kabupaten di wilayah Pantura bahkan di luar jawa seperti merauke, ternate, dan bali. Kegiatan ini diawali dengan pengajuan permohonan presentasi secara tertulis kepada sekolah. Kemudian mitra akan memberikan jadwal pelaksanaan pada tim pemasaran. Setelah itu tim pemasaran akan berkoordinasi untuk pelaksanaan presentasi di masing-masing sekolah

2. Kerjasama dengan mitra pihak ketiga untuk program kelas karyawan, kelas transfer dan kelas rekognisi pembelajaran lampau dengan pihak industry seperti rumah sakit, industri obat, apotek, industri otomotif, media, dan perusahaan informatika.

3. Iklan Media Digital, cetak, elektronik maupun radio. Media digital memiliki porsi yang besar dalam masa pandemi. Untuk mendukung proses penerimaan mahasiswa baru humas dan publikasi menggunakan media digital sebagai salah satu alat dan strategi baru dalam mencapai target.

4. Pamflet, Brosur. Dalam proses penerimaan mahasiswa baru tidak terlepas dari proses mempengaruhi serta memberi edukasi dari program studi yang ditawarkan. Untuk

mendukung proses tersebut unit humas dan publikasi membutuhkan alat baik softfile maupun hardfile untuk mengedukasi masyarakat.

5. Spanduk, Baliho, Rontek. Dalam penguatan branding maka unit humas menggunakan sarana spanduk dan baliho dalam rangka meningkatkan citra dan branding institusi.
6. WA Gateway, broadcash email. Di era ini penyebaran informasi sangat cepat dan dengan media yang sangat beragam. Unit humas menggunakan broadcash informasi dengan menggunakan whatsapp broadcash dan email.
7. Referensi mahasiswa / Rekom, rekomendasi kepada calon mahasiswa baik dari mahasiswa aktif maupun alumni Politeknik Indonusa Surakarta. Selain itu alumni merupakan alat sosialisasi terbaik dimana alumni sudah merasakan apa yang ada di Politeknik Indonusa Surakarta dan story telling merupakan alat terbaik dalam pemasaran.
8. Relasi Guru / Dosen, Workshop Guru, Pertemuan MGBK. Dalam rangka menjalin hubungan yang baik untuk memudahkan informasi perguruan tinggi sampai kepada siswa siswi SMA dan SMK
9. Surat Panggilan, diberikan kepada calon mahasiswa untuk segera mendaftar dan mendapatkan potongan biaya kuliah
10. Osis Community. Kegiatan ini digunakan untuk meningkatkan reputasi di mata siswa siswi SMA SMK dan MA.

Untuk memaksimalkan target presentasi ke sekolah-sekolah maka tim humas dan publikasi membentuk penanggung jawab perdaerah kabupaten. Langkah ini dinilai sangat efektif untuk meningkatkan jumlah mahasiswa baru. Kabupaten yang dibagi yaitu meliputi kabupaten sukoharjo, boyolali, sragen, wonogiri, karanganyar, klaten, dan kota solo sendiri. Selain itu ada kabupaten pacitan, ngawi, ponorogo dan magelang.

2. KRITERIA PENERIMAAN MAHASISWA BARU

Politeknik Indonusa Surakarta dalam menerima calon mahasiswa, tidak memandang suku, agama, ras, *gender*, atau status sosial. Kebijakan terkait hal ini tertuang dalam instruksi Direktur Politeknik Indonusa Surakarta. Pada dasarnya Politeknik Indonusa Surakarta menerima mahasiswa yang terdiri dari semua suku, ras, dan agama, tidak membedakan jenis kelamin, golongan, ataupun status sosialnya.

Penerimaan mahasiswa lebih didasarkan kepada prestasi di bidang akademik. Politeknik Indonusa Surakarta menerima mahasiswa dari berbagai suku yang ada di seluruh wilayah Indonesia, mulai dari suku Aceh hingga suku yang ada di Papua dan Mahasiswa dari Luar Negeri (Mahasiswa Asing).

Politeknik Indonusa Surakarta juga menerima mahasiswa dari berbagai latar belakang agama. Untuk itu di dalam kurikulum, terdapat mata kuliah agama yang terdiri dari agama-agama Islam, Kristen Protestan, Katholik, Hindu, dan Budha. Politeknik Indonusa Surakarta juga menerima calon mahasiswa difabel dengan catatan telah lolos tes baik TPA dan wawancara serta harus sesuai dengan program studi yang dapat menerima

Agar dapat diterima menjadi mahasiswa Politeknik Indonusa Surakarta, calon mahasiswa harus mempunyai kriteria yang telah ditentukan. Kriteria Penerimaan Mahasiswa Baru di Politeknik Indonusa Surakarta adalah sebagai berikut

1. Untuk Penerimaan Mahasiswa Baru Regular, yaitu :

- (1) Siswa Siswi alumni Sekolah Lanjutan Tingkat Atas dan atau yang sederajat (SMA, SMK, MA)
- (2) Alumni Program D1 dan D2 sesuai dengan tata aturan yang berlaku
- (3) Mahasiswa transfer dari Perguruan tinggi lain yang diatur sesuai dengan aturan Kemenristekdikti

2. Untuk Penerimaan Mahasiswa Baru Kelas Karyawan Farmasi

- (1) Alumni SMK Farmasi atau SMA jurusan IPA
 - (2) Sudah bekerja diindustri kefarmasian minimal 2 tahun ditunjukkan dengan surat keterangan bekerja dari institusi
3. Untuk Penerimaan Mahasiswa Baru Kelas Rekognisi Pembelajaran Lampau (RPL)
- (1) Alumni SMK sesuai dengan bidang kerja saat ini (linier)
 - (2) Sudah bekerja minimal 3 tahun di industry yang relevan dengan program studi yang diambil
 - (3) Untuk program studi D3 Teknologi Otomotif berasal dari SMK Otomotif dan bekerja di bidang otomotif dan berlaku untuk program studi yang lain.
4. Untuk Penerimaan Mahasiswa Baru Kelas Transfer
- (1) Alumni D3 dari program studi Rekam Medis
 - (2) Alumni D3 dari Program studi lainnya

3. JALUR DAN PROSEDUR PENERIMAAN MAHASISWA BARU

Kegiatan Penerimaan mahasiswa baru Politeknik Indonusa Surakarta dibagi dalam 4 (empat) jalur, yaitu:

A. MAHASISWA REGULER

1) Jalur Reguler

Jalur ini diselenggarakan dengan cara menjaring calon mahasiswa baru secara terbuka untuk umum. Dalam pelaksanaannya, calon mahasiswa dapat mendaftar secara *on line*, selanjutnya melakukan validasi data di tempat yang telah disediakan pada bagian penerimaan mahasiswa baru, untuk kemudian dilanjutkan dengan tes tertulis sesuai jadwal. Adapun materi tes tertulis adalah Tes Potensi Akademik. Batas nilai kelulusan (*passing grade*) untuk tiap-tiap program studi ditentukan oleh Ketua Program Studi berdasarkan animo pendaftar masing-masing

program studi tersebut. Calon mahasiswa yang diterima harus lulus UAN SLTA (SMA atau SMK)

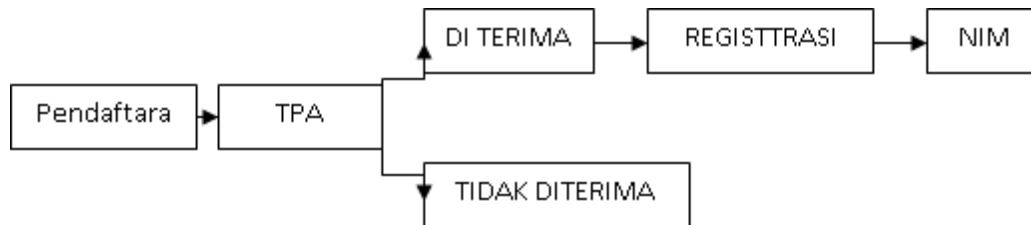

2) Jalur Penelusuran Prestasi Olah Raga dan Seni

Jalur ini dimaksudkan untuk menjaring calon mahasiswa baru bagi mereka yang mempunyai prestasi Akademik, Olah raga dan seni saat duduk di bangku SMA/SMK dan MA. Untuk Prestasi Akademik khusus bagi mereka yang mempunyai peringkat tiga besar di semester V dengan menunjukkan foto copy raport semester V, untuk yang prestasi olah raga dan seni khusus bagi mereka yang pernah mendapatkan minimal juara III tingkat kabupaten dengan menunjukkan piagam kejuaraan dan surat keterangan dari sekolah.

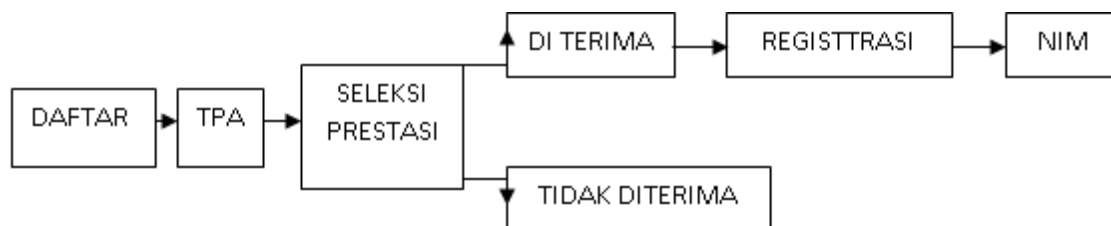

3) Jalur Khusus untuk Anak Yatim berprestasi yang Kurang Mampu

Program ini di peruntukan bagi calon mahasiswa baru anak yatim yang kurang mampu dan yang punya prestasi dengan minat untuk melanjutkan kuliahnya

tinggi. Meskipun ini merupakan jalur khusus, namun para calon mahasiswa yang mengikuti jalur ini tetap harus mengikuti seleksi tes potensi akademik

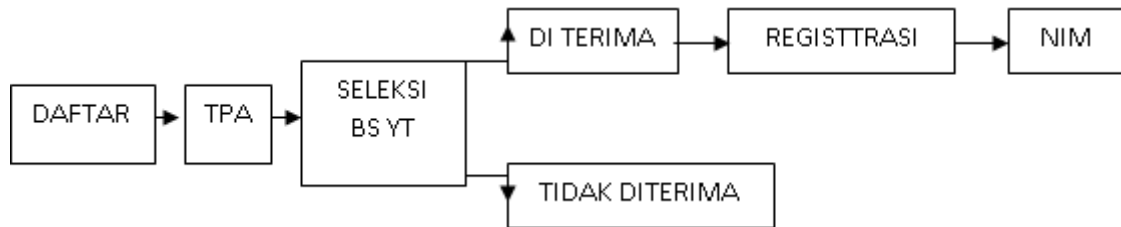

4) Jalur Bidik Misi / KIP Kuliah

Jalur ini di peruntukan bagi calon mahasiswa baru yang mempunyai prestasi akademik dan seni / olah raga, dari kalangan keluarga tidak mampu

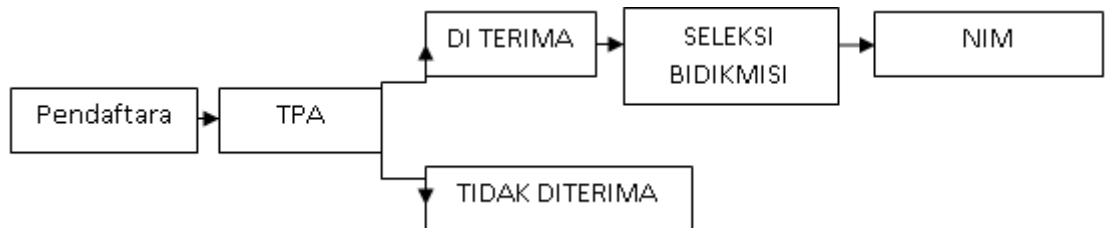

5) Jalur Beasiswa Hafidz Quran

Jalur ini di peruntukan bagi calon mahasiswa baru yang mempunyai prestasi hafidz quran minimal 5 juz. Dengan beasiswa free SPP selama kuliah.

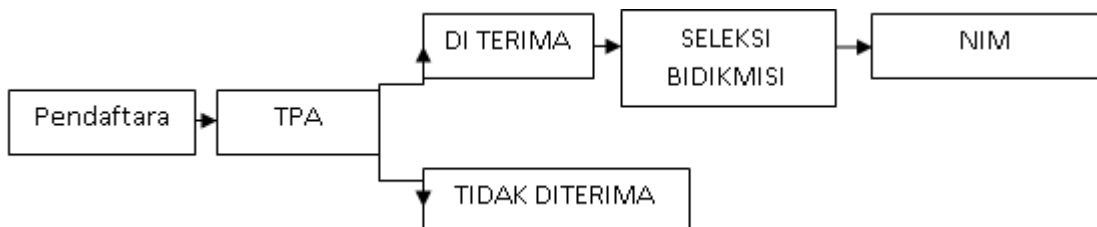

6) Jalur Beasiswa Difabel

Jalur beasiswa ini diperuntukan bagi calon mahasiswa yang memiliki kebutuhan khusus untuk tetap mampu melanjutkan studi ke jenjang yang lebih tinggi. Untuk di Politeknik Indonusa Surakarta saat ini beasiswa difabel di berikan kepada peminat program studi non kesehatan dengan pertimbangan bahwa program studi kesehatan masih belum mampu berkoordinasi dengan tempat Praktek Industri maupun industry terkait dengan keterserapan kerja nantinya.

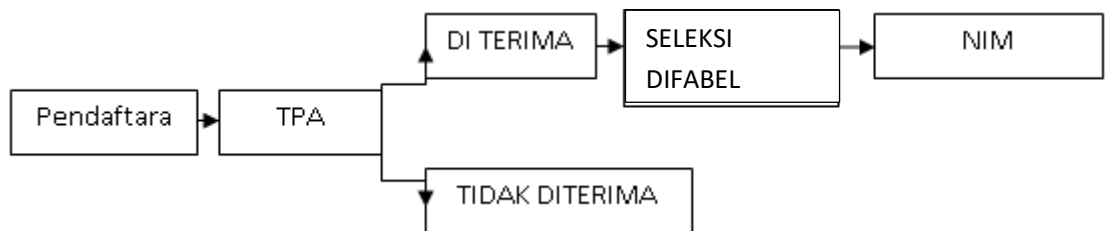

B. Mahasiswa Transfer

Jalur ini diperuntukkan bagi calon mahasiswa baru yang telah lulus dari Perguruan Tinggi lain yang mengajukan ke jenjang lebih tinggi di Politeknik Indonusa Surakarta. calon mahasiswa baru yang mengajukan transfer telah lulus dari dari jenjang DI, DII, maupun DIII.

C. Mahasiswa Pindahan

Jalur ini diperuntukkan bagi mahasiswa aktif dari Perguruan Tinggi lain yang mengajukan pindah ke Politeknik Indonusa Surakarta. Mahasiswa yang mengajukan pindah harus berasal dari program studi/ jurusan yang memiliki akreditasi sama atau lebih dari program studi yang dipilih.

D. Mahasiswa Luar Negeri (Mahasiswa Asing)

Jalur ini diperuntukkan bagi warga negara asing yang memenuhi persyaratan untuk menempuh pendidikan di Politeknik Indonusa Surakarta. Untuk mendapatkan ijin belajar maka ada beberapa persyaratan yang harus dipenuhi diantaranya :

1. Hasil pindaian surat permohonan ijin belajar bagi mahasiswa asing dari perguruan tinggi yang ditunjukkan kepada direktur pembinaan kelembagaan perguruan tinggi.
2. Informasi terkait program studi dan data pribadi
3. Hasil pindaian surat diterima di perguruan tinggi (LOA)
4. Hasil pindaian ijazah atau transkrip akademik
5. Hasil pindaian paspor
6. Hasil pindaian surat pernyataan untuk :
 - a. tidak akan bekerja selama belajar di Indonesia
 - b. tidak berpartisipasi di dalam aktifitas politik
 - c. mematuhi peraturan perundang-undangan yang ada di Indonesia.
7. Hasil pindaian surat pernyataan dari penjamin atau penanggung jawab selama belajar
8. Hasil pindaian surat keterangan jaminan pembiayaan
9. Hasil pindaian surat keterangan sehat
10. Hasil pindaian foto berwarna ukuran paspor.

Persyaratan Penerimaan Mahasiswa Baru Politeknik Indonusa Surakarta terdiri dari :

1. Jalur Reguler

Penerimaan Mahasiswa Baru (Reguler) dengan prosedur sebagai berikut:

1) Syarat Pendaftaran Mahasiswa Baru:

- a) Membayar Uang Pendaftaran di Bagian Pendaftaran
- b) Mengisi Formulir Pendaftaran dengan melampirkan Foto copy UAN dan Ijazah SMA dan yang sederajat atau Surat Tanda Kelulusan yang dilegalisasi sebanyak 2 lembar serta Phast Photo 3 x 4 dan 4 x 6 masing – masing 2 lembar

2) Prosedur Penerimaan Mahasiswa Baru

- a) Mengambil Formulir Pendaftaran atau bisa mendaftar secara online
- b) Mengembalikan Formulir Pendaftaran yang sudah terisi dengan melampirkan persyaratan pendaftaran.
- c) Membayar uang pendaftaran.
- d) Kwitansi Pendaftaran berlaku sebagai Nomor Pendaftaran dan Nomor Tes seleksi Penerimaan Mahasiswa baru.
- e) Calon Mahasiswa mengikuti seleksi / tes sesuai dengan Jadwal Waktu Gelombang Pendaftaran.
- f) Calon Mahasiswa menerima hasil seleksi Tes.

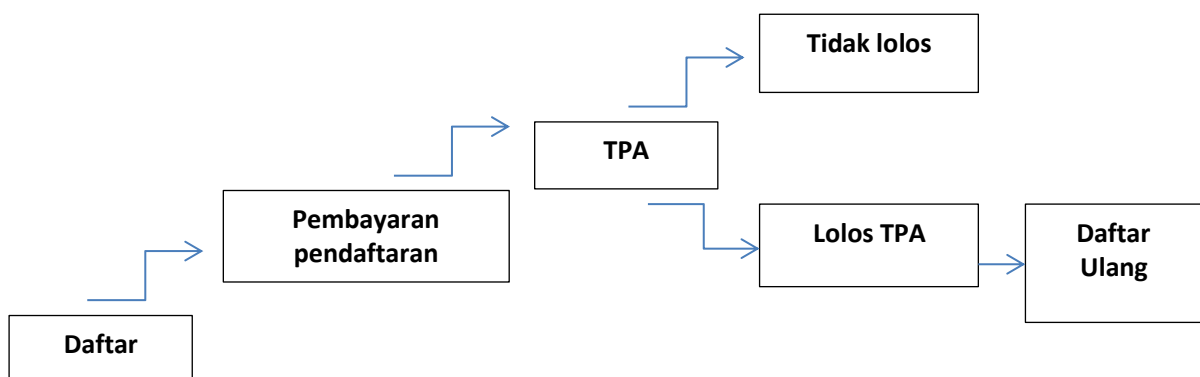

2. Jalur Pindahan

Penerimaan Mahasiswa Baru Pindahan/ Transfer dengan prosedur sebagai berikut:

1) Syarat Pendaftaran :

- a. Membayar Uang Pendaftaran di Bagian Pendaftaran
- b. Menyerahkan Pas Photo 3 x 4 dan 4 x 6 terbaru masing -masing 2 lembar
- c. Mengisi Formulir Pendaftaran dan bagi calon mahasiswa yang telah mengikuti perkuliahan dari Perguruan Tinggi lain bisa melampirkan transkrip nilai semester yang sudah ditempuh dan surat keterangan pindah dari Perguruan Tinggi yang lama
- d. Menyerahkan Surat Keterangan berkelakuan baik dari Perguruan Tinggi asal.

2) Prosedur Penerimaan Mahasiswa Transfer /Pindahan

- a. Mengambil Formulir Pendaftaran
- b. Mengembalikan Formulir Pendaftaran yang sudah terisi dengan melampirkan persyaratan pendaftaran.
- c. Membayar uang pendaftaran.
- d. Kwitansi Pendaftaran berlaku sebagai Nomor Pendaftaran
- e. Seleksi Berkas pendaftaran
- f. Pihak Program studi yang bersangkutan melakukan Konversi / Alih Kredit Mata Kuliah.
- g. Calon Mahasiswa menerima hasil Konversi / Alih Kredit Mata Kuliah
- h. Calon Mahasiswa mengikuti seleksi / tes sesuai dengan Jadwal Waktu Gelombang Pendaftaran
- i. Calon Mahasiswa menerima hasil seleksi Tes

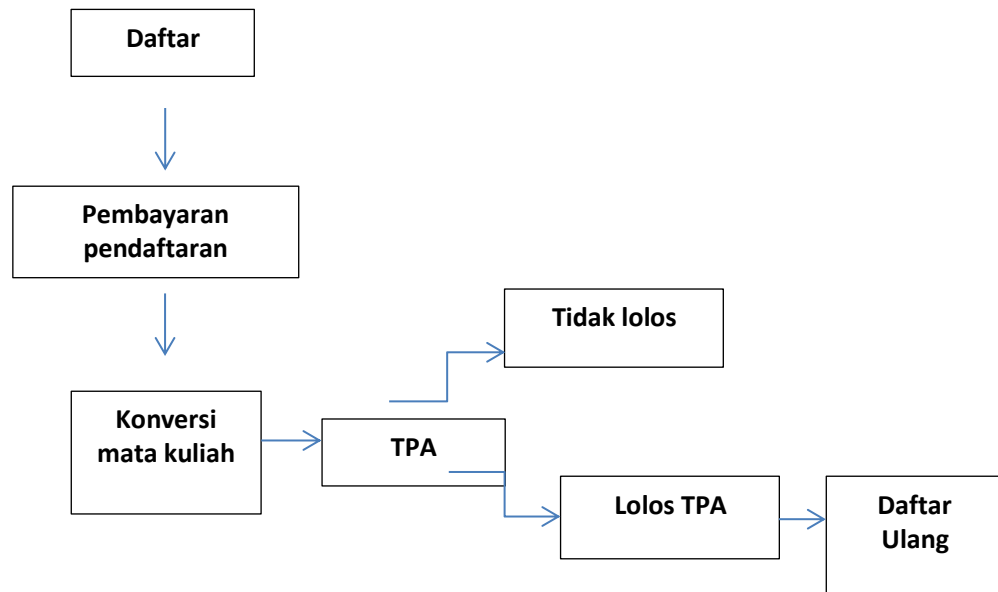

3. Jalur Beasiswa

Penerimaan Mahasiswa Baru jalur beasiswa prosedur sebagai berikut:

1) Syarat Pendaftaran :

- a. Membayar Uang Pendaftaran di Bagian Pendaftaran
- b. Menyerahkan Pas Photo 3 x 4 dan 4 x 6 terbaru masing -masing 2 lembar
- c. Mengisi formulir pendaftaran dan memilih program beasiswa yang diambil, beasiswa KIP-K , beasiswa prestasi, beasiswa yatim atau beasiswa hafidz
- d. Menyerahkan bukti pendukung program beasiswa yang dipilih seperti melampirkan fc kartu KIP-K, melampirkan sertifikat atau piagam penghargaan, rapor dengan juara 1, sertifikat hafidz maupun surat keterangan meninggal bapak untuk program beasiswa yatim.

2) Prosedur Penerimaan Mahasiswa Jalur Beasiswa

- a. Mengambil Formulir Pendaftaran
- b. Mengembalikan Formulir Pendaftaran yang sudah terisi dengan melampirkan persyaratan pendaftaran.

- c. Membayar uang pendaftaran.
- d. Kwitansi Pendaftaran berlaku sebagai Nomor Pendaftaran
- e. Seleksi Berkas pendaftaran
- f. Seleksi wawancara dan pengumuman lolos/tidak lolos.
- g. Pengumpulan berkas administrasi program beasiswa
- h. Seleksi wawancara program beasiswa dan survey ke lokasi
- i. Pengumuman lolos atau tidaknya program beasiswa

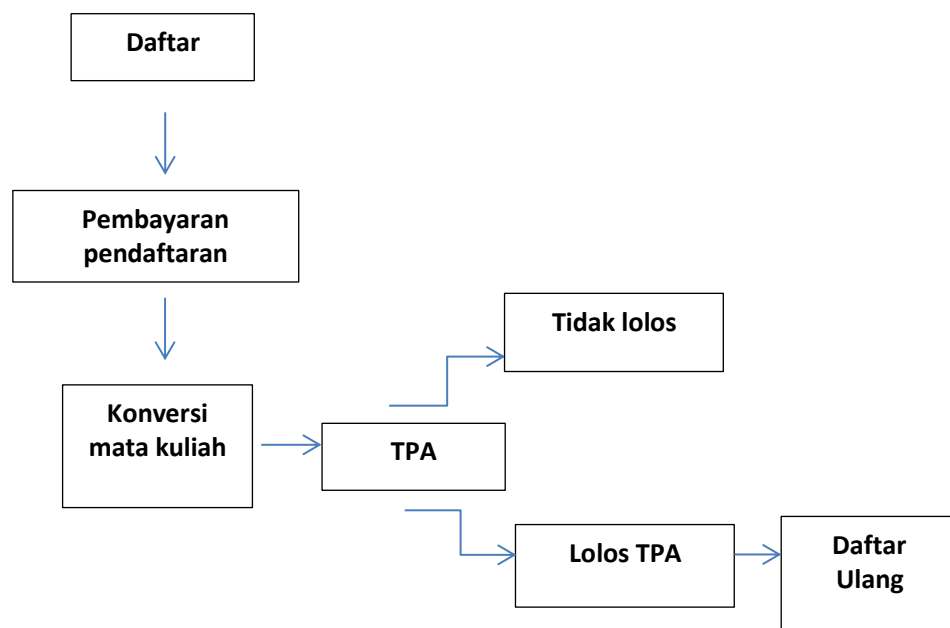

4. Penerimaan Mahasiswa Baru luar negeri

Penerimaan Mahasiswa Baru luar negeri dengan prosedur sebagai berikut:

1) Syarat Pendaftaran :

- a. Membayar Uang Pendaftaran di Bagian Pendaftaran
- b. Menyerahkan Pas Photo 3 x 4 dan 4 x 6 terbaru masing -masing 2 lembar

- c. Foto copy Ijazah (berasal dari lembaga pendidikan yang setara dengan SMA/SMK di Indonesia)
- d. Transkrip nilai rata rata minimal 7 atau yang setara.
- e. Nilai Toefl minimal 450 atau IELTS 4.5
- f. Surat keterangan sehat dari dokter
- g. Asuransi kesehatan selama belajar di Indonesia
- h. Membuat surat kesanggupan menyelesaikan perkuliahan selama 3 tahun untuk program studi Diploma 3 dan selama 4 tahun untuk program studi sarjana terapan.
- i. Memiliki visa belajar

2) Prosedur Penerimaan Mahasiswa Luar Negeri

- a. Mengambil Formulir Pendaftaran
- b. Mengembalikan Formulir Pendaftaran yang sudah terisi dengan melampirkan persyaratan pendaftaran.
- c. Membayar uang pendaftaran.
- d. Kwitansi Pendaftaran berlaku sebagai Nomor Pendaftaran
- e. Seleksi Berkas pendaftaran
- f. Calon Mahasiswa mengikuti seleksi / tes sesuai dengan Jadwal Waktu Gelombang Pendaftaran
- g. Calon Mahasiswa menerima hasil seleksi Tes
- h. Calon Mahasiswa wajib mengikuti pembekalan bahasa indonesia minimal 3 bulan.

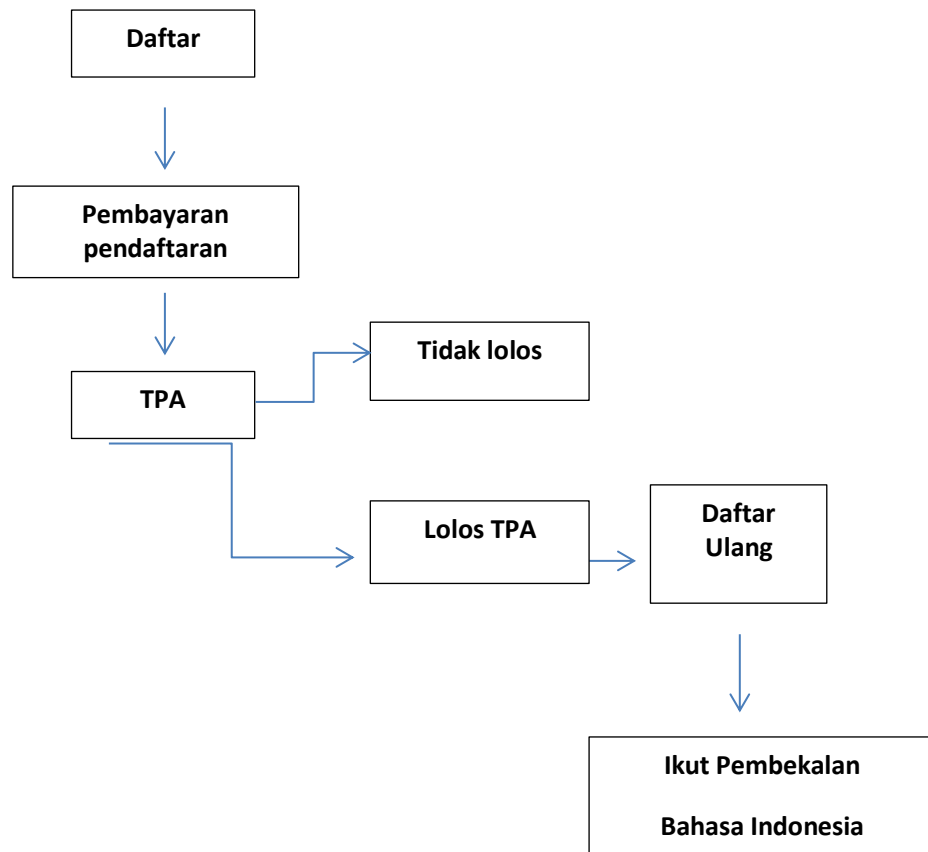

5. ALUR PENERIMAAN MAHASISWA BARU

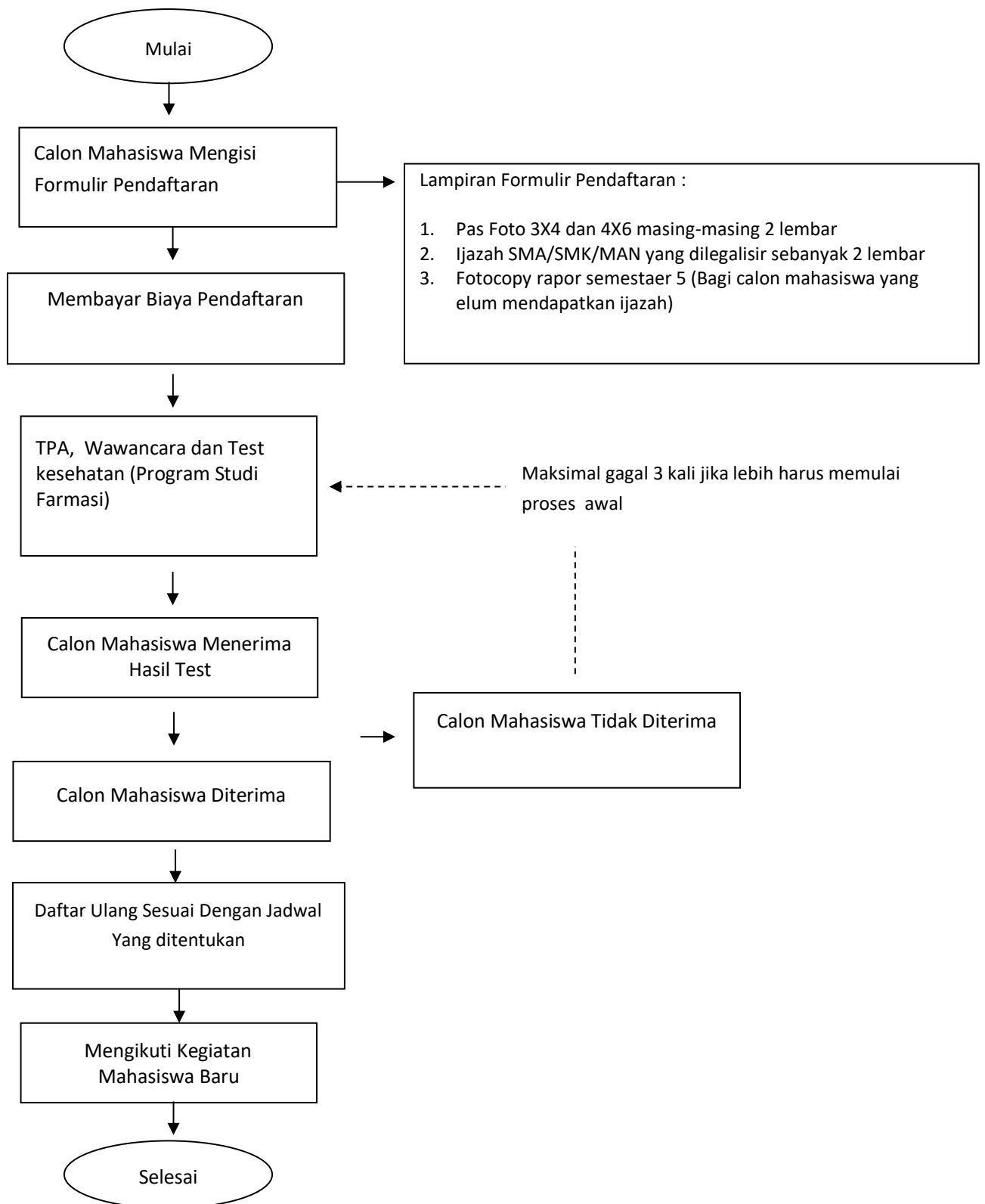

6. KETENTUAN MENGIKUTI UJIAN SELEKSI

Program seleksi ujian masuk Politeknik Indonusa Surakarta meliputi tes potensi akademik dan tes wawancara serta tes kesehatan (untuk prodi D3 farmasi, Sarjana Terapan Manajemen Informasi Kesehatan dan Sarjana Terapan Teknologi Laboratorium Medis). Kegiatan wawancara mahasiswa baru dilakukan setiap hari sabtu. Setelah melakukan wawancara baik secara online maupun offline calon mahasiswa akan mendapatkan pengumuman bukti lolos atau tidaknya sebagai mahasiswa baru di Politeknik Indonusa Surakarta.

Berikut teknis tes wawancara offline sesuai dengan jadwal dan prosedur yang sudah ditentukan oleh panitia PMB sebagai berikut :

1. Peserta datang 30 menit sebelum waktu yang ditentukan.
2. Peserta melakukan absensi di ruang humas publikasi
3. Peserta dipanggil oleh petugas dan masuk ke ruang wawancara
4. Setelah selesai wawancara, peserta diminta mengambil hasil tes wawancara di ruang pengambilan bukti tes.
5. Peserta selesai dan dipersilahkan meninggalkan kampus.

7. KETENTUAN KELULUSAN DAN PENGUMUMAN HASIL SELEKSI

Pengumuman hasil seleksi penerimaan mahasiswa baru Politeknik Indonusa Surakarta mengikuti ketentuan-ketentuan sebagai berikut :

1. Lulus seleksi Tes Wawancara oleh panitia Penerimaan Mahasiswa Baru
2. Lulus seleksi Tes Kesehatan untuk program studi D3 farmasi, Sarjana Terapan Manajemen Informasi Kesehatan dan Sarjana Terapan Teknologi Laboratorium Medis.
3. Pelaksanaan tes kesehatan dilakukan di laboratorium mitra.

4. Pengumuman hasil seleksi adalah bersifat mutlak, dan panitia penerimaan mahasiswa baru tidak melayani gugatan dalam bentuk apapun oleh calon mahasiswa baru.
5. Surat bukti diterima ditanda tangani oleh direktur Politeknik Indonusa Surakarta

8. REGISTRASI MAHASISWA BARU

Ketentuan Daftar Ulang bagi calon mahasiswa baru Politeknik Indonusa Surakarta yang telah dinyatakan lulus adalah sebagai berikut:

1. Bagi calon mahasiswa yang dinyatakan lulusan, calon mahasiswa diwajibkan melakukan registrasi atau daftar ulang sebagai mahasiswa baru Politeknik Indonusa Surakarta, sesuai dengan jadwal yang telah ditentukan.
2. Biaya yang harus dibayarkan pada saat registrasi sesuai dengan ketentuan pembiayaan bagi mahasiswa baru.

9. PENGUNDURAN DIRI SEBAGAI MAHASISWA BARU

Calon mahasiswa yang sudah melakukan daftar ulang / registrasi dapat mengajukan pengunduran diri dengan alasan, sebagai berikut :

1. Mengundurkan diri untuk pindah ke perguruan tinggi swasta lainnya , baik didalam negeri maupun diluar negeri, atau karena alasan –alasan lainnya, tidak dapat mengajukan pengembalian biaya yang telah dibayarkan sesuai dengan pernyataan yang tercantum pada surat pernyataan pembayaran.
2. Mahasiswa baru mengundurkan diri karena diterima diPerguruan Tinggi Negeri melalui seleksi nasional penerimaan mahasiswa baru perguruan tinggi negeri (SNMPTN) dapat menarik kembali uangnya sebesar 100% dari yang sudah dibayarkan dengan menyerahkan Bukti Penerimaan di PTN dan bukti pembayaran asli.

Syarat pengambilan yaitu dengan menunjukan :

- Bukti asli diterima di Perguruan Tinggi Negeri (SBMPTN/ SNMPTN / POLTEKES)
- Menunjukan bukti surat kesepakatan yang diterima pada saat proses wawancara
- Bukti pembayaran asli dari Politeknik Indonusa Surakarta

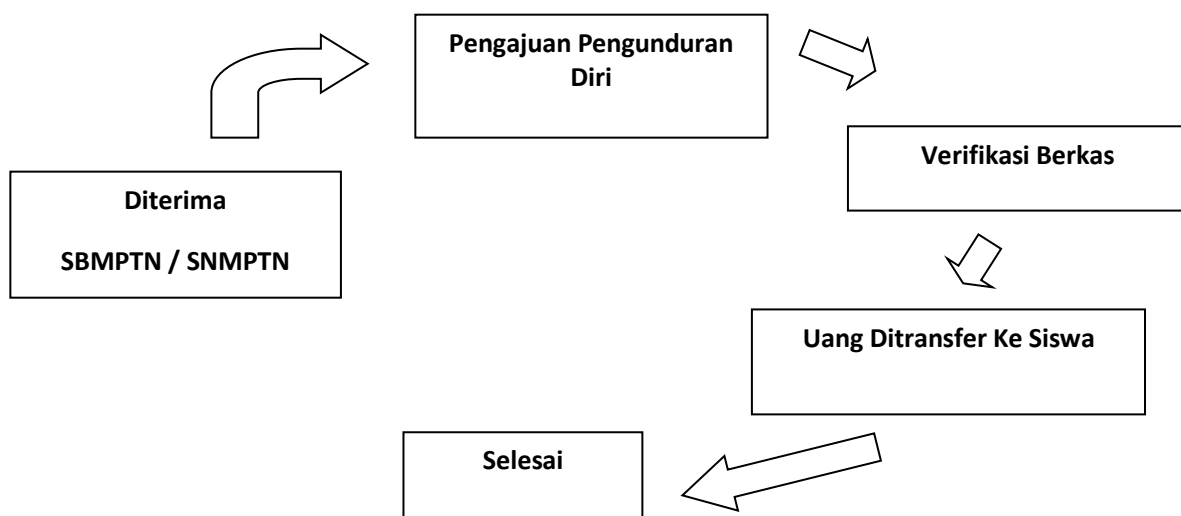

10. BIAYA PERKULIAHAN

Biaya perkuliahan di Politeknik Indonusa Surakarta terdiri dari biaya atribut, dana pengembangan institusi, biaya wearpack program studi, biaya SPP, biaya ujian semester dan biaya praktek. Untuk dana pengembangan institusi bisa dibayarkan beberapa kali angsuran. Untuk rincian lengkapnya terlampir.

11. WAKTU PERKULIAHAN

Penerimaan Mahasiswa Baru dilakukan oleh Unit Humas dan Publikasi sepanjang tahun atau 2 semester, dengan uraian sebagai berikut :

a. PMB Kelas Reguler

Proses penerimaan mahasiswa baru dimulai bulan November sampai dengan bulan September (sepanjang tahun) dengan sasaran siswa siswi kelas 12 SMA, SMK, dan MA. karena perkuliahan dilaksanakan bulan september atau masuk semester ganjil.

b. PMB Kelas Karyawan Farmasi

Proses penerimaan mahasiswa baru dimulai bulan November sampai dengan bulan September dengan sasaran karyawan dari apotek, rumah sakit dan sudah MoU dengan pihak kampus.

c. PMB Kelas Rekognisi Pembelajaran Lampau (RPL)

Proses penerimaan mahasiswa baru dilakukan dua kali yaitu disemester ganjil dan semester genap. Untuk perkuliahan mengikuti waktu pendaftaran dari calon mahasiswa, yaitu bisa dimulai di semester ganjil ataupun semester genap.

- PMB semester Ganjil : bulan Maret – Agustus
- PMB semester genap : bulan September – Januari

d. PMB Kelas Transfer

Proses penerimaan mahasiswa baru dilakukan sepanjang tahun dengan sasaran alumni dari D3 Rekam Medis ataupun dari D3 non rekam medis dan alumni dari D3 Analisis Kesehatan/Teknologi laboratorium medis.

12. KEGIATAN PRA KULIAH MAHASISWA BARU

Kegiatan pra kuliah mahasiswa baru dirancang oleh Unit Humas dan Publikasi dengan berkoordinasi dengan bagian akademik. Kegiatan ini diselenggarakan dengan tujuan mengenalkan kampus kepada mahasiswa baru sebelum mahasiswa masuk melakukan perkuliahan. Jadwal kegiatan pra kuliah disusun berdasarkan hasil diskusi dari ketua program studi dan masukan dari wakil direktur maupun kepala unit yang ada di Politeknik Indonusa Surakarta. Tujuan dari kegiatan pra kuliah dapat diuraikan sebagai berikut :

1. Memahami dan melaksanakan norma-norma prosedur akademik yang berlaku di Politeknik Indonusa Surakarta
2. Menghayati wawasan almamater
3. Mengetahui dan memahami penggunaan sarana dan prasarana belajar yang tersedia di Politeknik Indonusa Surakarta
4. Mengetahui model-model pembelajaran di Perguruan tinggi
5. Mengetahui struktur organisasi kampus
6. Mengetahui dosen dan karyawan dilingkungan Politeknik Indonusa surakarta
7. Mengetahui berbagai kegiatan ekstrakurikuler dikampus
8. Mempererat keakraban dengan civitas akademika kampus
9. Membina mental dan kedisiplinan sebagai mahasiswa

13. AWAL PERKULIAHAN MAHASISWA BARU

Mahasiswa baru akan mengikuti perkuliahan sesuai dengan kalender akademik yang telah ditentukan.

Pembagian kelas diumumkan oleh bagian BAAK melalui papan pengumuman yang ditempel atau online melalui web www.poltekindonusa.ac.id

Untuk tahapan berikutnya sudah diatur dalam buku pedoman akademik

BAB III

PENUTUP

Demikian pedoman pelaksanaan penerimaan mahasiswa baru Politeknik Indonusa Surakarta tahun 2022/2023 ini kami susun untuk dijadikan acuan dalam proses penerimaan mahasiswa baru sehingga target ataupun tujuan yang sudah ditetapkan dalam program kerja bisa tercapai dengan maksimal. Dan harapannya dengan selesainya pembuatan pedoman ini mampu membantu panitia penerimaan mahasiswa baru untuk mencapai target penerimaan mahasiswa baru tahun 2022/2023.

LAYANAN INFORMASI PANITIA

Untuk mendapatkan informasi yang lebih lengkap mengenai seleksi penerimaan mahasiswa baru dapat menghubungi langsung ke :

Kampus 1 Jl. KH. Samanhudi No. 31 Mangkuyudan Surakarta

Telp 0271-743479 /0271 720026

Kampus 2 Jl. Palem No 8 Cemani Sukoharjo 0271 7464173

web: www.poltekindonusa.ac.id

Email : humas@poltekindonusa.ac.id

WA : 085642442269

Fb: Politeknik Indonusa Surakarta

IG : poltek_indonusa

Buka setiap hari :

Senin – jumat pukul 08.00 – 20.00 WIB

Sabtu pukul 08.00 – 14.00 WIB

Mengetahui,

Direktur,
Politeknik Indonusa Surakarta



Ir. Suci Purwandari, M.M

Kabag Humas dan Publikasi

A handwritten signature in black ink, appearing to read 'Ersyafaat Huda'.

Ersyafaat Huda, S.Kom, MM Par

TARGET PROGRAM PENERIMAAN MAHASISWA BARU
POLITEKNIK INDONUSA SURAKARTA
TA. 2022/ 2023

Politeknik Indonusa Surakarta merupakan perguruan tinggi unggulan dengan jalur pendidikan Vokasional. Dengan terakreditasinya program studi tersebut kepercayaan masyarakat terus meningkat. Hal ini dapat dilihat dari grafik penerimaan mahasiswa baru dari tahun ke tahun semakin meningkat. Penerimaan mahasiswa baru Politeknik Indonusa Surakarta merupakan salah satu tugas dari humas dan publikasi. Dalam penerimaan mahasiswa baru dimulai dengan sosialisasi kepada calon mahasiswa, pendaftaran, seleksi dan daftar ulang (registrasi).

PROGRAM STUDI D3 :

1. Sistem Informasi
2. Teknologi Otomotif
3. Komunikasi Massa
4. Perhotelan
5. Farmasi

PROGRAM STUDI D4 :

1. S1 terapan Manajemen Informasi Kesehatan
2. S1 terapan Teknologi Laboratorium Medis

TARGET

Penerimaan mahasiswa baru Politeknik Indonusa Surakarta tahun akademik 2022/2023

ditargetkan sebagai berikut :

1. Sistem Informasi	: 75	Mahasiswa 3 kls @25
2. Teknologi Otomotif	: 50	Mahasiswa 2 kls @25
3. Komunikasi Massa	: 75	Mahasiswa 3 kls @25
4. Perhotelan	: 100	Mahasiswa 4 kls @25
5. Farmasi	: 120	Mahasiswa 5 kls @25
6. Rekam Medis	: <u>150</u>	Mahasiswa 6 kls @25
7. Analis Kesehatan	: 90	Mahasiswa 4 kls @25
Total	660	Mahasiswa

STRUKTUR ORGANISASI UNIT HUMAS DAN PUBLIKASI
POLITEKNIK INDONUSA SURAKARTA

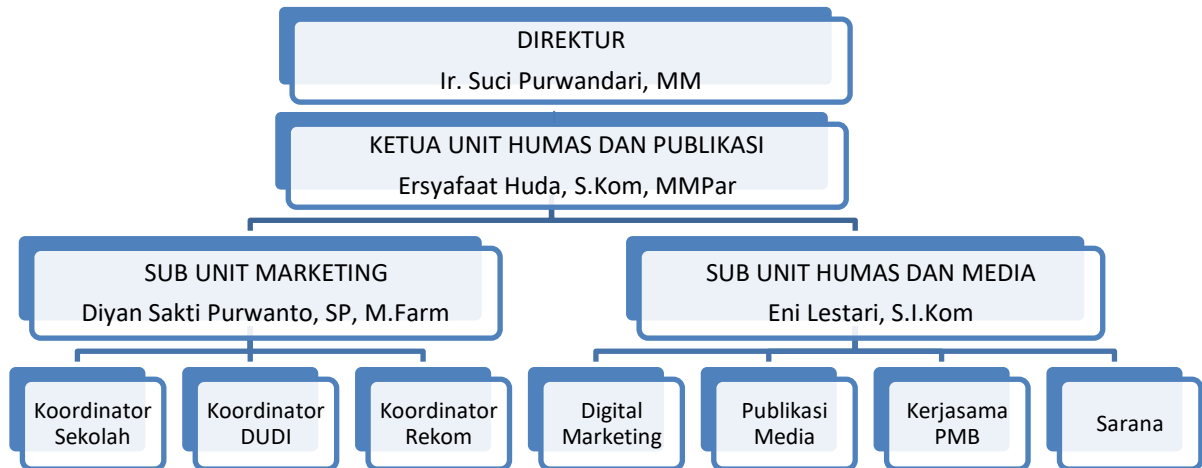

Tugas dan Kewajiban :

1. Ketua Unit Humas dan Publikasi

- 1) Mencapai target dari Unit Humas dan Publikasi sesuai dengan yang tertuang dalam program kerja Unit Humas dan Publikasi
- 2) Memastikan semua Sub Unit Bekerja sesuai dengan tugas dan tanggung jawab yang sudah ditetapkan
- 3) Sebagai koordinator dari tiap Sub Unit
- 4) Membuat laporan kinerja Unit Humas dan Publikasi
- 5) Membuat program kerja Unit Humas dan Publikasi

2. Sub Unit Marketing

- 1) Membuat perencanaan terkait koordinator sosialisasi sekolah, sosialisasi industri, perusahaan dan perguruan tinggi serta koordinasi program rekomendasi baik internal maupun eksternal.
- 2) Memastikan semua koordinator dibawah sub unit berjalan dengan baik sesuai dengan target yang sudah ditetapkan dalam pedoman penerimaan mahasiswa baru maupun yang tertuang dalam program kerja Unit Humas dan Publikasi

a. Koordinator Sekolah

- Mengelola Kerjasama sosialisasi dengan sekolah
- Pengelolaan dan pengadaan sarana sosialisasi sekolah
- Menjalani networking yang baik dengan sekolah
- Pengelolaan expo baik expo sekolah maupun dai eksternal

- b. Koordinator DUDI
 - Menjalin Kerjasama kelas karyawan dengan industry
 - Menjalin Kerjasama kelas transfer dengan perguruan tinggi
 - Menjalin Kerjasama kelas RPL dengan LKP dan umum
 - c. Koordinator Rekom
 - Sosialisasi program SGS kepada mahasiswa aktif dan alumni
 - Sosialisasi program rekomendasi dosen tendik internal kampus
3. Sub Unit Humas dan Media
- 1) Membuat perencanaan terkait digital marketing, publikasi media, Kerjasama penerimaan mahasiswa baru termasuk didalamnya yaitu kunjungan serta menyiapkan sarana atau media yang digunakan untuk mendukung program diatas.
 - 2) Memastikan kinerja tim dibawahnya berjalan dengan baik sehingga mampu mencapai target yang sudah ditetapkan dan tertuang didalam program kerja maupun pedoman PMB unit humas dan publikasi
- a. Digital Marketing
Perencanaan iklan digitam marketing, mulai dari website, media sosial, ads, portal
 - b. Publikasi Media
Publikasi media cetak, media online dan media elektronik
 - c. Kerjasama PMB
Menerima kunjungan dari sekolah ataupun industri
 - d. Sarana
Pengadaan sarana yang dibutuhkan untuk mendukung berjalannya sub unit humas dan media dalam pencapaian target

**PEMBAGIAN ZONASI WILAYAH UNTUK MARKETING
PROGRAM TAHUN 2022/2023**

NO	NAMA	PIC DAERAH
1	Ersyafaat Huda	Surakarta, Pacitan, Magetan, Luar jawa
2	Diyan Sakti P.	Boyolali, Karanganyar, Salatiga, Kabupaten Semarang, Ambarawa
3	Sukardi	Klaten Kota dan Klaten Utara, Ngawi, Sragen
4	Yuana arifin	Sukoharjo, Purwodadi, Grobogan, Pati, Blora
5	Rizki Adi S.	Wonogiri Timur, Klaten Selatan, Klaten Timur, Gunung Kidul
6	Eni Lestari	Ponorogo, Madiun, Magelang
7	Nur Arifin	Wonogiri Barat, Boyolali Barat, Sragen
8	Erma Putri	Surakarta, Sukoharjo